

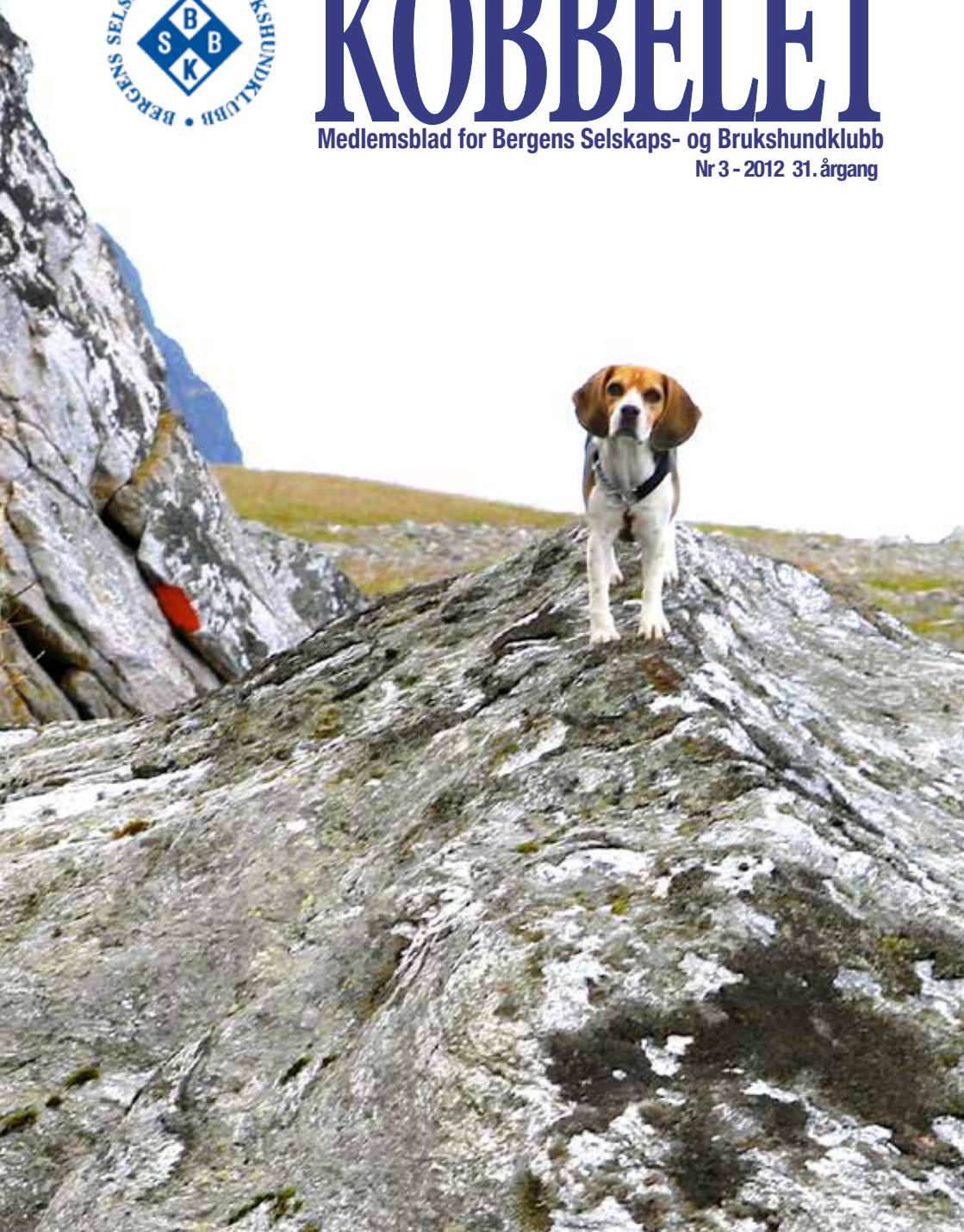

KOBBELET

Medlemsblad for Bergens Selskaps- og Brukshundklubb

Nr 3 - 2012 31. årgang



VELKOMMEN TIL MYRBØ DYRESENTER

ALT PÅ ETT STED - KUN 20 MIN FRA BERGEN SENTRUM
ET SPENNENDE MILJØ MED HYGGELIG ATMOSFERE
- OMSORG MED DYRENE I FOKUS -



Bildet er fra vår årlige "Åpen Dag"



- Velutstyrt dyreklinikk
- Vet. Gisela Kruse, Ina Nilsen, A.K. Milde
- Øyelysing
- Bein- og leddkirurg
- Pleie av syke dyr
- Homeopati + akupunktur
- godkjent spesialvakt smådyr



- Byens store utvalg i fôr og utstyr til hund og katt
- Rikt utvalg i hundebur
- Hunde- og kattpensjonat
- Kurslokale
- Treningsbane
- Variert kurstilbud

Klinikkens tjenester kan også utføres under opphold på pensjonatet !

55 24 21 44

Mandag til Lørdag 10-14
I fredag 10-19

55 24 00 98

Mandag til 17-19
fredag Lørdag 10-20
Søndag 10-19

Neset 56-60, 5267 Espeland, www.myrbo.no



BERGENS SELSKAPS- OG BRUKSHUNDKLUBB

POSTBOKS 6 - SANDSLI, 5861 BERGEN - TEL 55 13 05 00

<http://www.bsbk.org> e-post: bsbk@bsbk.org

KOBBELET

Bladet sendes ut til medlemmene i BSBK fire ganger i året.

Vi mottar gjerne stoff for publisering i bladet. Mottatt stoff publiseres i samsvar med tidsfristene for levering til redaksjonen. Innlegg og artikler kan leveres som PC-filer eller på papirformat til redaksjonens epostadresse eller til vår postadresse. Digitalbilder må leveres i høy oppløsning. Send oss bildene i stor størrelse!

Redaktør: Jon Wagtskjold

Redaksjonens adresse:

BSBK Kobbelet, Postboks 6 Sandsli, 5861 Bergen.

e-Post: kobbelet@bsbk.org

Utgave	Frist for innlegg	Utgivelse
1-12	02.01.12	Uke 04/12
2-12	14.05.12	Uke 24/12
3-12	20.08.12	Uke 38/12
4-12	15.10.12	Uke 46/12

Annonsepriser Kobbelet		
	Svart/hvitt	Farge
BSBK medlemmer		
Helside	Kr 250,-	Kr 350,-
1/2 side	Kr 150,-	Kr 200,-
1/4 side	Kr 100,-	
Ikke BSBK medlemmer		
Helside	Kr 500,-	Kr 700,-
1/2 side	Kr 250,-	Kr 500,-

REDAKTØRENS HJØRNE

Dette nummeret av medlemsbladet inneholder artikler om flere tema rundt utstilling

Vi står foran høstens BSBK-utstilling i Bergen Racketcenter på Bønes, og redaktøren tenkte at det kunne være bra med litt utstillingsstoff. Vi er heldig å ha Christen Lang sin lange dommererfaring med oss, samtidig som NKK etterhvert har laget mye bra stoff om temaet som vi kan benytte oss av. Les mer inne i bladet.

Samtidig presenterer Brukshundgruppen vår et fylldig program med kursing og konkurranser utover høsten.

Det er bare å velge og vrake i gode tilbud!

Red.

Forsidebildet denne gangen er tatt på et noe så eksotisk sted som Værøy i Lofoten, hvor beagletispen Lifaats Rabbagast Shakira (Kira) fikk løpe fritt i fjell og fjære i mange timer.

Vår hovedsponsor





Kjære medlemmer!

Håper dere har hatt en fin sommer, været til tross! Men hundefolk er et sporty folkeslag, som ikke er redde for å gå ut med sine firbente i all slags vær og vind.

En lørdag for noen uker siden, da en gjeng fra brukshundgruppen var i skogen og trente rundering, falt det ekstremt mye regn i løpet av et par timer. Deltakerne ble etter hvert ganske våte, selv om de var godt kledd for regnværet. Men da det egentlig var tid for å gå hjem, sa de som så: "nei, nå er vi så klissvåte at vi kan like godt holde på en stund til", og så fortsatte de å trene en time til. Det er ikke alle forunt å ha en slik innstilling til hundetrening i vestlandsværet!

Høstens kurser er godt i gang, og så er det utstillingen på Bønes som står for tur helgen 29. og 30. september. Ta turen innom og se på alle de flotte hunderasene som er representert blant utstillerne, om du ikke selv har meldt på og skal stille ut. Hvilke dager de forskjellige rasene går, kan du se på neste sides oppslag om utstillingen.

Så er det igjen på tide å minne om reflekse både til hunden og deg selv. Husk at vi ikke alltid er så godt synlige i mørke, våte høstkvelder.

Vi sees på Bønes!

Vennlig hilsen
Lille Wagtskjold
Leder



BERGENS SELSKAPS- OG BRUKSHUNDKLUBB

POSTBOKS 6 - SANDSLI, 5861 BERGEN - TEL 55 13 05 00

<http://www.bsbk.org> e-post: bsbk@bsbk.org

Bergens Selskaps- og Brukshundklubb

ønsker velkommen til

UTSTILLING, LYDIGHET OG VALPESHOW

BERGEN RACKETSENER, BØNES 29. og 30. SEPT. 2012.

Lørdag 29/9:

Gruppe 1: Alle unntatt border collie.

Australian shepherd, briard, welsh corgies, Bouvier des Flandres, Schaferhund, Shetland sheepdog, Bearded collie, belgiske fårehunder, collie, hvit gjeterhund, portugisisk gjeterhund, pyr. gjeterhund, old. eng. sheepdog, puli, schipperke + øvrige.

Gruppe 2: Alle. Berner sennenhund, dobermann, grand danois, Leonberger, Pyreneerhund, Riesenschнауzer, øvrige sennenhunder, Rottweiler, Schnauzer, Dansk-sevens gårdshund, dverg-schnauzere, Affenpinscher, boxer, dvergpinscher, pinscher, Bordeaux dogge, Bullmastiff, engelsk bulldog, engelsk mastiff, Hovawart, Landseer, Newfoundlandshund, Shar pei, St. Bernhardshund + øvrige.

Gruppe 6: Alle unntatt harehunder. Basset-rasene, Dalmatiner, Rhodesian ridgeback + øvrige.

Gruppe 7: Bracco italiano, italiensk spinone, Stabyhoun, + RUR.

Gruppe 8: Alle. Golden retriever: Chesapeake bay-, curly coated-, Flat-coated-, Labrador-, ns duck tolling retriever, Kooikerhund, Lagotto romagnolo, Spaniels, Portugisisk vannhund, Spansk vannhund + øvrige.

Gruppe 10: Alle.

Lydighet kl. I, II, III og Elite.

Beste avls- og oppdrettergruppe.

Beste Veteran

Søndag 30/09:

Gruppe 3: Alle: Airedale, am. Staffordshire, Bedlington, Border, Brasiliansk, Bull, engelsk toy, fox glattthår, fox ruhår, irish soft coated wheaten, irsk, Jack Russell, japansk, Kerry blue, Lakeland, Manchester, Miniatur, parson russell, Staffordshire bull, tysk jakt, Welsh. Australsk, Cairn, Cesky, Dandie Dinmont, Irish Glen of Imaal, Norfolk, Norwich, Skotsk, Skye, Sealyham, Silky, West Highland White, Yorkshire + øvrige.

Gruppe 5: Alle unntatt: jagende spisskunder, finsk- og norrbotten spets, Akita, American Akita, jap. spisskunder, mexikansk nakenhund, Mittelspetz, Alaskan Malamute, Basenji, Chow Chow, Eurasier, Keeshond, Samojed, Pomeranian, Shiba, Kleinspitz, Grønlandshund, Faraohund, Finsk lapphund, Islandsk fårehund, norsk buhund, norsk lundehund, Podenco-rasene, Siberian Husky, Västgotaspets + øvrige.

Gruppe 9: Alle. Chinese crested, Cav. King Charles spaniel, King Charles spaniel, Papillon, Phalene, Tibetansk terrier, Boston terrier, fransk bulldog, mops, Chihuahua, Griffons, petit brabancon, Pudler, Bichon frisé, Bichon havanais, Bolognese, Cotton de Tulear, Japanese Chin, Löwchen, Malteser, Pekingeser, Russian Toy Terrier, Tibetansk spaniel, Lhasa apso, Shih tzu, tsjekkisk rottehund + øvrige.

Beste avls- og oppdrettergruppe

Beste Valp In Show: Arne Foss.

Beste veteran

BEST IN SHOW

Valpeshow: Det blir også arrangert valpeshow for alle raser. Det blir to klasser: 4-6 mnd. og 6-9 mnd.

Disse lokale raseklubber har også utstilling i Bergen denne helgen og det er **dobbelutstilling** for Belgierklubben, Collielubben, Miniaturhundklubben, Retrieverklubben, Spanielklubben og Terrierklubben.

Belønning

ROYAL CANIN

Educ

Nyhet

Educ

Et perfekt tilskudd som gjør det mulig å kombinere opplæring og sunn ernæring

NØKKELPUNKTER:

- Valper over 2 måneder og voksne hunder
- Mindre enn 3 kcal per tilskudd
- Vitaminkompleks
- Optimal smakelighet og fordøyelsessikkerhet

GODT Å VITE: EDUC = mindre enn 3 kcal per enhet!

ROYAL CANIN

www.royalcanin.no

GODE RESULTATER FRA NM FOR SCHÄFERHUND



Bergenseren og Fanamannen Jan Roald Fenne og Schäferhunden Yxo av Waltzygården, nå bosatt på Tynset på Hedemarken, har vært med på to NM for Schäferhunder i sommer.

NM i Shüts og SL 3 i Trondheim helgen 17-18-19 august der de tok bronse, og NM for Brukshunder på Sølénstuen i Engerdal kommune 24-25-26 august, der de tok gull i RSP 1 som er Sporsøk, Feltsøk og Lydighet-sprogramet i det internasjonale prøveprogrammet RIK.

Jan har vært aktiv i Norsk Schäferhund Klubb avd. Bergen siden 1991 og har hatt mange tillitsverv der og har også vært aktiv i Bergens Selskaps- og Brukshundklubb (BSBK). Jan har vandrepokalen fra avd. Bergen i Spor. Han har oppnådd årets Lydighetshund og Brukshund flere ganger i avd. Bergen. Jan og schäferhunden Max av Coronjas, født på Landås, ble i 1996 Lydighetschampion.

For 3 år siden tok Fenne skrittet og flyttet over fjellet til Tynset der han har en søster med stor familie og fikk seg jobb i nevøens firma. Fenne er aktivt med i Schäferhundklubben i Nord-Østerdalen, som han var med å stifte for 3 år siden. Klubben har omlag 20 medlemmer og har egen treningsbane og klubbhus. Jan og Yxo trener 3 til 4 ganger i uken. "Terrenget her oppe er perfekt til å trene spor, rundering og felt. Jeg er fascinert av Schäferhunden, det er en meget allsidig hund, og det er fantastisk å se en hund som bruker sansene sine", sier Jan.

BSBK GRATULERER JAN OG YXO MED DE GODE RESULTATENE,
OG ØNSKER LYKKE TIL VIDERE!

Noen betraktninger om bedømmelse

Av Christen Lang

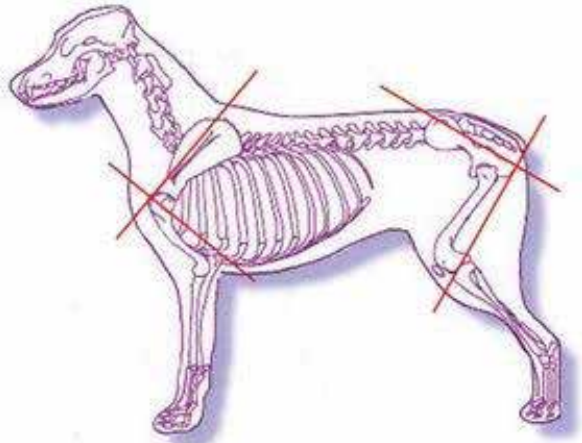

Har du tenkt på hvordan hunden din er bygget?

Alle dyr (og mennesker) er bygget opp av celler, og i cellen ligger oppskriften på hvordan et individ skal bli. Det meste er fastlagt, f.eks. skjelettet. Mens musklene til en viss grad kan bygges ved trening. Derfor kan utseende variere noe, men ikke i betydelig grad. Arv bestemmer det meste. Bygningen, hvordan hunden vil se ut er altså forut bestemt i det egget blir befruktet.

En rasehund er et menneskeskapt produkt. Det vil si at det er oppdretteren som har overtatt for naturen. Oppdretteren har bestemt hvilke to foreldre som skal bli opphav til hunden.

Når det gjelder vurderingen (bedømmelsen) av produktet er det en del sannheter som ikke kan diskuteres. F.eks. bakbønsvinkler. De er fastlagt og kan ikke påvirkes eller forandres i løpet av hundens levetid. En hund som har en steil bakbønsvinkel vil ha dette hele livet fra den er valp til den dør. En oppdretter med kjennskap til anatomi, eller en dommer (som man må forvente har dette) vil derfor, om de observerer riktig



Christen Lang er en svært erfaren oppdretter og dommer

komme til samme konklusjon. Andre anatomiske trekk er ikke alltid like lett å stadfeste, men de fleste av de trekk vi legger vekt på ved bedømmelse av hund kan stadfestes.

Hvorfor er det da så stor forskjell i bedømmelsen, og hvorfor har mange oppdrettere (og vanlige hundeiere) så vanskelig for å se feil hos egne hunder?

I det siste tilfellet er det to problem. Det ene er at oppdretteren mangler kunnskap og ikke klarer å se forskjell på en god vinkel og en steil vinkel. Dette problemet kan det gjøres noe med. Oppdretteren kan tilegne seg denne kunnskapen. NKKs anatomikurs kan anbefales.

Det andre problemet er mye vanskeligere, fordi det handler om å ville se!

Hunden er dårlig vinklet, men oppdretteren klarer ikke å være objektiv og se feilen. Han mener hunden hans er feilfri og blir forbannet på dommeren (eller andre) som påpeker feilen.

I stedet for å bli glad for å bli gjort oppmerksom på feilen. Da har han nemlig to muligheter, enten ikke å avle på hunden, hvis feilen er alvorlig, eller å finne en partner til hunden som kan kompensere for feilen. I dette tilfellet en hund med korrekte vinkler.

Det siste problemet kalles å være kennelblind og er dessverre ganske utbredt.



Når en dommer premierer en hund med en feil er det sjelden fordi han mangler kunnskap om anatomi. En dommer må vurdere fortrinns og feil. Heldigvis har alle hunder noe feil, hvis ikke ville det være umulig å skille dem. Hvis to hunder begge var feilfri, hvem skulle da vinne? Den hunden dommeren setter opp er den hunden han mener kommer mest opp mot idealet i rasen som er uttrykt i rasestandarden.

Hvorfor har vi da en rekke hunder som blir høyt premiert selv om de ikke er opp mot idealet i rasen? Det skyldes (dessverre!) at dommeren ikke har god nok kunnskap om rasen og hva som er viktig å vektlegge hos akkurat denne rasen.

Det finnes over 400 forskjellige hunderaser og det er vanskelig for en dommer å ha grundig kjennskap til alle raser.

Dertil kommer det at det i enkelte raser

er stor uenighet om hvordan rasen skal se ut. Ta f. eks. enkelte jakthund raser som er oppdelt i en jakttype og en utstillingstype. Her kan det være snakk om store forskjeller i eksteriøret, slik at det egentlig er snakk om to raser.

Det finnes ingen evig sannhet innen hundesport som bare noe har monopol på. Her er det snakk om forskjellige oppfatninger og tolkninger av standarden. Men som tidligere nevnt finnes det noen sannheter som ikke kan diskuteres. Det vil si at enten er hunden godt vinklet eller så er den det ikke. Det er noe som er fastlagt i henhold til hundens anatomi.

Hvis dommeren skriver på kritikken at hunden er for lite vinklet/steil bak så er den det. Eller så tar dommeren feil (ingen dommere er ufeilbarlige). Hos noen raser står det i standarden at hunden skal være moderat vinklet bak. Hos andre raser står det at de skal være godt vinklet bak. Standarden er jo oppskriften på rasen og er laget ut fra hver enkelt rases bruk.



En hund som er korrekt vinklet ut fra sin egen standard, vil om den blir bedømt ut fra en annen rases standard, kanskje ikke være tilstrekkelig godt vinklet.

Men vinkelen vil være den samme. Det er hundens anatomi som avgjør dette.

Den er genetisk og en hund som har dårlige bakbenvikler kan føre disse videre til sitt avkom.

Når det gjelder dommere, er det to ting som er viktig. Det ene er at det er dommerens eget ansvar å tilegne seg tilstrekkelig god kunnskap om rasen.

Han må kunne rasestandarden. Det er bare rasestandarden han har å forholde seg til når han skal

bestemme premiering og plassering. Han kan ikke, etter eget for godt befinnende legge til eller trekke noe fra i standarden når han dømmer.

Men han har mulighet for å vektlegge detaljer i standarden ut fra hvor viktig han anser disse for å være.

Han kan vurdere om en hund med en feil, som f.eks. lite vinkler bak, allikevel kan ha andre gode kvaliteter som kan



forsvare at denne hunden kan få en god premiering.

Men en hund med en for rasen viktig detaljfeil skal ikke ha en Excellent eller CK.

Det raseklubben kan gjøre for å hjelpe dommeren er på beste måte er å oppdatere og informere ham. Dette kan gjøres på flere måter.

NKK har bedt om at alle raseklubber utarbeider rasekompendier med utfyllende kommentarer og fotografier/tegninger. Dette er til stor hjelp for forståelsen av rasen for både dommere og oppdrettere.

Ett annet tiltak er at raseklubben inviterer til dommerkonferanser der rasen blir presentert med levende hunder og der rasekompendiet blir gjennomgått og der det blir åpnet for diskusjon om rasen slik at dommerne kan stille spørsmål om det de er usikre på.

Slike konferanser må arrangeres med jevne mellomrom da det jo stadig kommer til nye dommere, og «gamle» dommere vil jo alltid ha utbytte av å oppdatere seg. Klubben kan her gjøre dommerne oppmerksom på problemer i rasen som den ønsker at dommeren skal legge vekt på i sin bedømmelse.

Alle syntes at de har den fineste hunden og vil at nettopp deres hund skal vinne. Men er det slik at alle hunder kan/skal vinne uansett kvalitet?

Nei! Det er ikke til rasens beste. Man må kunne klare å se



at «verdens fineste hund» ikke nødvendigvis er rasens beste individ.

Alle hunder er fine, men ikke alle hunder er av korrekt rasetype. Er det virkelig Ok å vinne bare for å vinne når man vet at hunden ikke er verd det? Hva er premien da egentlig verd? Og ikke minst hvilken respekt får vi for en dommer som setter opp en hund som ikke har de for rasen typiske kvaliteter?

Det finnes to typer hundefolk. Det er de som er seriøst interessert i rasen. Og som ikke bryr seg om hvem som har oppdrettet hunden eller som eier den så lenge hunden er av

korrekt type. Disse kan glede seg over å se en fin hund vinne uansett om de liker eieren eller ikke!

Så finnes det noen som bare er opptatt av å vinne, uansett kvaliteten på hunden.

Hundeutstillinger har flere formål. Det viktigste er at vi skal ha det hyggelig sammen med andre som har samme interesse for hund og hundesport som oss.

Da må både dommeren, ringpersonalet og utstillerne bidra til å få til et godt miljø rundt ringen.

Å stille ut er en frivillig sak. Da må vi godta dommerens bedømming av hunden. Man må ikke la en eventuell frustrasjon over at ens egen hund ikke vant gå ut over medutstillere! De har jo bare stilt ut hunden sin, det er dommeren som bestemmer hvilke hunder som vinner.

Resultatet av bedømmingen forteller om dommeren mener at oppdretteren har lyktes i å sette sammen foreldrene til hunden. Den bedømmes som et resultat av sine foreldre. (Bortsett fra i avlsklasse der hunden bedømmes ut fra kvaliteten på de 4 avkommene som den har produsert)

Det er klart at konkurransemomentet også er viktig på en hundestilling, men det å vinne må aldri overskygge viktigheten av at den hunden man vinner med er av korrekt type.

Å vinne i seg selv må aldri være det viktigste.

Vi må ha plass for alle i denne sporten, men det skader ikke å tenke litt igjennom hva vi driver med. Dette gjelder for både dommere, oppdrettere og vanlige hundeiere/utstillere.

ENDELIG!

Valper født på Kennel Ferryland

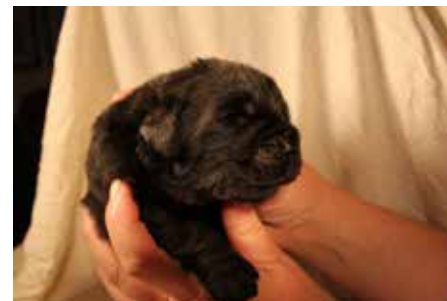

Newfoundlandshund

6 august ble det født Newfoundlandsvalper, 4 hanner og 1 tispe, alle sorte.

Dette er en kombinasjon vi har gjort før som ga sunne og eksteriørt vakre hunder.

Fra det tidligere kullet beholdt vi N CH Ferrylands Touch and Go. BIS vinner og p.d.d mestvinnende tispe i Norge.

Foreldrene er: N CH Black To Twil-in Gate Baltic Bear og Ferrylands Rosemary.

7 august kom vårt første kull med Spansk Vannhund,

3 hanner og 4 tisper. Brun og brun/hvit. 5 av valpene er stumphale.

Foreldredyrene er begge importører. Fra Spania N S CH Kite-morales De Ubriqe, fra Belgia My Big Dream Jingelbell.



Spansk Vannhund

Valpene er leveringsklare uke 40

Irene & Johnny Donnè
Hamreveien 65
N-5229 Kalandseid - Norway
www.ferryland.no

Din hund skal stilles ut

Fra NKKs hefte "Ny i ringen"



Påmeldingsfristen til en utstilling går vanligvis ut fire uker før utstillingsdato. Både påmeldingsskjema og påmeldingsavgift skal da være sendt til den klubb som arrangerer utstillingen (som regel poststemplett senest på fristdatoen). Til NKK-utstillinger kan du melde på elektronisk.

Rundt en uke før utstillingsdato vil du motta hundens deltakernummer (som også er hundens nummer i utstillingskatalogen) fra utstillingsarrangøren. Du mottar også et brev om hvor utstillingsplassen er, veibeskrivelse, hvor mange hunder som deltar av de enkelte raser, samt oppmøtetid for din rase. Oppmøtetid er den tiden du må overholde, det er den tiden du skal være klar ved ringen til å bli bedømt. Bedømmelsen kan ikke starte før forhåndsannonsert oppmøtetid, men det kan også hende at du må vente litt ekstra. Så vær klar over dette. Oppmøtetid er orienterende, ikke eksakt.

Til utstillingen tar du med Hundens vaksinasjonsattest, vann, vannkopp, samt hundens kam og børste slik at du kan fiffe den litt opp rett før dere går inn i ringen. Vær klar over at det er forbudt å bruke midler som endrer farge eller struktur på hundens pels, nese eller hud (såkalt "faking") og bruke medisin eller andre middel som har virkning på hundens prestasjon ("doping"). Du kan også ha et bur til hunden din

hvor den kan slappe av før dere skal i ringen. Det skal være trygt og behagelig å vente i buret, så hunden må være vant til dette! Hunder vises som regel i utstillingsbånd, skaff deg et som passer til hundens pelsfarge og ikke virker forstyrrende.

Du selv kan trenge en campingstol, det kan gå flere timer før dere er hjemme igjen. Utstillingshallene har som regel en kafeteria hvor du kan kjøpe forfriskninger til deg selv. Ofte kan det være smart å ha kontanter til betaling av både kaffe, katalogen og parkeringsavgiften.

Du ankommer utstillingen Forhåpentligvis har du beregnet rikelig tid, slik at du har god tid til parkering samt tid til å finne frem til den riktige utstillingsringen. Både hunden og du selv trenger også tid til å roe dere litt ned i de nye omgivelsene før dere skal inn i ringen.

Det anbefales å kjøpe utstillingskatalog når du ankommer utstillingen. Rasene skal være oppført i et register med



sidehenvisning til hvor de er ført opp. Din hunds katalognummer (det tilsendte nummer) gjør det også lett for deg å finne fram til riktig side i katalogen. Her vil du se i hvilken klasse din hund skal delta i, og du vil av numrene se hvor mange som skal stå foran eller bak din hund i ringen når dere skal inn til bedømmelse. Er det noe feil, noe som ikke stemmer eller ting du lurer på, ta kontakt med utstillings sekretariat.

Din utstillingsring på utstillingsområdet skal ringene være tydelig merket. Et tidsskjema som forteller om når den enkelte rase forventes å skulle bli

bedømt, skal være hengt opp ved ringen. Men husk at det er fremmøtetiden du har fått oppgitt i brev fra arrangøren som er den du alltid må overholde. Tidsskjemaet er kun ment som orienterende. Følg med på hva som skjer i ringen og om deraser som er før din er i rute i henhold til tidsskjemaet. Kommer du inn før beregnet tid, eller blir det forsinkelser?

Hundens katalognummer fester du på deg ved hjelp av sikkerhetsnål eller nummerlappholder. Dersom det er flere som skal i ringen før deg, hold øye med dem og lær ved å observere hva de gjør. Gjør de siste forberedelsene når du ser at det snart er deres tur. Børst gjennom pelsen, sjekk at båndet sitter riktig, nummerlappen vises ydelig og gjør deg klar ved ringen. Ringsekretæren roper opp alle deltakernumre som skal i hver klasse. Hør på hva hun/han sier for å få vite når det er din tur.



All bedømmelse skjer rasevis. Først dømmes hannhunder klasse for klasse: Junior-, unghund-, åpen-, bruks-, champion- og veteranklasse. Tispene dømmes i samme rekkefølge etterpå. Alle klas-sens hunder blir kalt inn i ringen samtidig, slik at dommeren får anledning til å danne seg et første-inntrykk av hundene, både i stående posisjon og i bevegelse. Først stilles alle sammen på rekke og rad i stigende rekkefølge etter katalognummer. Allerede fra den første oppstillingen danner dommeren seg et bilde av hunden din, så vær nøye og bruk tid på å stille opp hunden din pent. Så ber dommeren deg om å gå "en runde", det vil si at alle beveger seg etter hverandre rundt i ringen. Neste steg er å bedømme en og en hund enkeltvis. Du kan bli bedt om å gå trekant (du beveger deg i en tenkt trekant med dommeren stående i et "hjørne". Slik kan dommeren se hunden din både bakfra, fra siden og forfra). oen ganger blir du bedt om å gå opp og ned, det vil si et stykke i retning fra dommeren og tilbake for at dommeren skal kunne se hunden bak- og forfra i bevegelse. Til slutt stiller du hunden opp i utstillingsposisjon foran dommerbordet, mens dommeren dikterer kritikken til skriveren og bestemmer kvalitetsgraden. Ringsekretæren vil ved sløyfeutleveringen fortelle om du er ferdig for dagen, eller om du skal inn i ringen igjen. Spør hvis du er usikker.

ren deg om å gå "en runde", det vil si at alle beveger seg etter hverandre rundt i ringen. Neste steg er å bedømme en og en hund enkeltvis. Du kan bli bedt om å gå trekant (du beveger deg i en tenkt trekant med dommeren stående i et "hjørne". Slik kan dommeren se hunden din både bakfra, fra siden og forfra). oen ganger blir du bedt om å gå opp og ned, det vil si et stykke i retning fra dommeren og tilbake for at dommeren skal kunne se hunden bak- og forfra i bevegelse. Til slutt stiller du hunden opp i utstillingsposisjon foran dommerbordet, mens dommeren dikterer kritikken til skriveren og bestemmer kvalitetsgraden. Ringsekretæren vil ved sløyfeutleveringen fortelle om du er ferdig for dagen, eller om du skal inn i ringen igjen. Spør hvis du er usikker.

Utstillingspremiering

NKK har laget en god oversikt over utstillingsprosessen og utstillingspremieringen som er vel verd å få med seg:

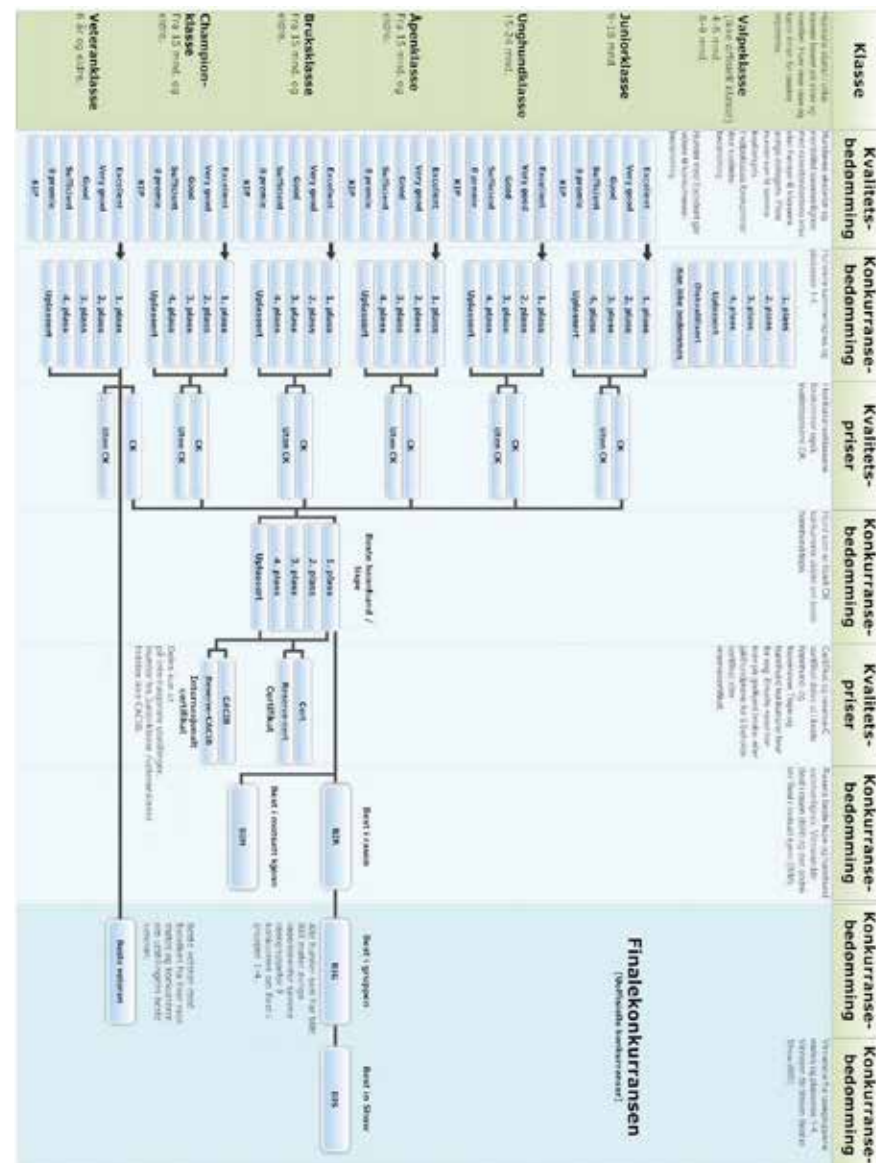

ÅPNINGSTIDER:

Mandag - Onsdag: 15:00 - 21:00
(kun timebestilling).

Torsdag og Fredag: 14:00 - 21:00
(timebestilling og dropp inn).

Lørdag: 14:00 - 17:00
(timebestilling og dropp inn).

Vår veterinær Hege Thorsen er i tillegg utdannet rehabiliteringsterapeut til hund og katt ved Norges Veterinærhøyskole.

Ta kontakt med oss for priser på behandlingstilbud.

Timebestilling tlf: 56 15 62 40
Mail: trollvet@gmail.com

Akutt veterinærhjelp på søn. og helligdager mot utkallingshonorar. **Telefon: 47 22 44 65**

TR  **LL**
Veterinærklinikk

Holmedalen 2 b, Kleppestø
tlf: 56 15 62 40
www.trollvet.no
eller på Facebook.

Poliklinikk · Laserbehandling
Digitalrøntgen · Kirurgi
Tannbehandling · Ultralyd
Laboratorium · Rehabilitering
etter operasjon eller skade
Hundemassasje

Bruksgruppens aktiviteter høsten 2012



Besøk BSBK på nett - www.bsbk.org

Sosial aktivetskvel

på Myrbø Dyresenter (Neset 60 - Espeland)



Vi starter opp igjen sosial aktivetskvelen i slutten av august kl 19:00-20:30. Dato for oppstart kommer på nettsiden. Banen er tilgjengelig for BSBK-medlemmer i sommer mellom kl 18:00-21:30.

Banen er åpen for aktivisering og sosialt for alle to- og firbeinte BSBK-medlemmer. Ta gjerne med kaffi. Du trenger ingen forkunnskaper.

Om ønskelig blir det noen enkle fellesøvelser ca mellom kl 1900-1930. Utover det så er banen til fri aktivisering og sosialt.

Diverse agility apparater tilgjengelig på eget ansvar. Vi har kurslokale til disposisjon og det er bare for de tobeinte å gå inn i «brakken» og ta seg en prat og kaffi (medbrakt).

En fra Brukshundgruppen eller en som er utnevnt fra Brukshundgruppen vil være tilstede for å hjelpe til. Hver og en har ansvar for sin hund og tar hensyn til hverandre.

Barn under 15 år må ha en voksen med som ansvarlig.

Ta kontakt med brukshundgruppen om du lurer på noe (evt. mail: brukshund@bsbk.org)

OBS: Det vil bli satt opp på nettsiden datoer når det vil skje andre aktiviteter på banen.

Valpetimen

på Myrbø Dyresenter (Neset 60 - Espeland)



Det blir valpetime i høst på Myrbø (Neset 60 - Espeland) der valper fra ca 3- 6 mnd kan utfolde seg sammen med andre valper i trygge omgivelser (inngjerdet bane). Det vi være en eller to fra Brukshundgruppen tilstede som man kan spørre og som vil veilede.

- 5. september kl 18:30 til 19:30
- 3. oktober kl 18:30 til 19:30
- 31. oktober kl 18:30-19:30

Åpent for alle, både medlemmer og ikke medlemmer.

Velkommen!

Lydighetstrening

på Stend Jordbruksskoles ridebane



Vi holder til på Stend Jordbruksskoles ridebane onsdager fra kl 19:00 .

Det blir lagt opp til konkurransetreninger i løpet av høsten. Datoer kommer på nettet/facebook.

Treningen baserer seg på egentrening, men man hjelper selvsagt hverandre. Denne treningen er for deg som tenker på å gå konkurranse eller går konkurranse nå.

Vi ser helst at du har minimum grunnkurs eller litt erfaring/kjennskap til lydighet.

Banen er tilgjengelig hver onsdag mellom kl 19:00 - 22:00. Ta kontakt med noen i Bruksgruppen om du lurer på noe evt. mail: brukshund@bsbk.org

Velkommen til trening og selvsagt litt sosialt!

Brukstrening

på Hordnes ved bussens endestopp eller på Kokstad



Ønsker du å være med for å ha det gøy i skogen med din hund og andre likesinnede tobeinte? Fast trening hver tirsdag i spor, blodspor, rundering og innimellom også litt felt.

Vi starter opp igjen brukstreningen om tirsdagen. Første trening er tirsdag 14. august kl 17:30 på Hordnes (bussens endestopp).

Vi holder på utover høsten til mørket innhenter oss.

STED: Kokstad eller Hordnes. Dette avtales fra gang til gang og blir også lagt ut på facebook dagen før.

Vi samles alle kl 17:30 for sosialt og planlegging av dagens treningsøkt. Treningen foregår enten på Kokstad eller Hordnesskogen. Dette avtales innbyrdes.

For å delta må man ha et kurs eller litt erfaring fra før.

I rundering bør man dukke opp regelmessig. Av hensyn til de andre så gir man beskjed til kontaktpersonen når man ikke kan komme.

Nattgammelt blodspor legger du selv dagen før (evt. avtale med andre), men ta kontakt for henvisning av sted.

Ta gjerne med noe å sitte på og kaffi/drikke. Husk vann og leker/godbiter til hunden + annet nødvendig utstyr.

Ta kontakt med:

Spor - Hilde 41 31 39 04

Rundering - Grethe 90 56 63 56

Blodspor - Lille 90 97 44 08

Kurser høsten 2012

Valpekurs Valpekurs (fra ca. 3-6 mnd) med start mandag 3. september kl 19:00
Teori første kveld Laksevåg og praksis de påfølgende 5 tirsdager.
Pris: kr 1200,- for BSBK medlemmer / kr 1500,- for andre
Sted: Sandsli
Instruktør: Anne Karin Daae
Kursene er åpen for alle, uansett rase eller blanding.

Grunnkurs Grunnkurs (fra ca. 6 mnd) med start tirsdag 4. sept kl 18:00
Teori første kveld på Laksevåg og praksis de påfølgende 6 tirsdager.
Pris: kr 1200,- for BSBK medlemmer / kr 1500,- for andre
Sted: Sandsli
Instruktør: Anne-Mari Garen og Anne-Karin Daae
Kursene er åpen for alle, uansett rase eller blanding.
Grunnkurset har ingen aldersbegrensning oppover.

Bronsemerkekurs Kurset går over 5 ganger med ca 2 t hver gang.
Kurset tar for seg alle øvelsene til bronsemerkeprøven

Datoer:
Onsdag 12. sept kl 18:30 på Myrbø
Onsdag 19. sept kl 18:30 på Myrbø
Torsdag 27. sept kl 18:30 på Sandsli
Torsdag 4. okt kl 18:30 på Sandsli
Onsdag 10. okt kl 18:30 på Myrbø

Full oversikt og regler for bronsemerkeprøven finner du hos www.nkk.no - aktiviteter - lydighet - regler og retningslinjer (se Lydighet)

Runderingskurs for begynnere Kurset starter fredag 14. septemberer kl 19:00 med ca 1-2 timers teori på Laksevåg og avsluttes søndag 16. september. (Forbehold om dato endring.)
Praksis lørdag og søndag. Vi starter kl 10:00 og holder på i ca 5-6 timer. Sted ikke bestemt.
Pris: kr 1000 for BSBK medl / kr 1300,- for andre.
Påmelding innen søndag 9.september 2012
Instruktør: Grethe Olsen

Kurset er åpent for alle, uansett rase eller blanding.

Sporkurs for begynnere Kurset starter fredag 14. september kl 18:00 med ca 1-2 timers teori på Laksevåg og praksis i Hordnesskogen lørdag 15. september og søndag 23. september.
Vi holder på i skogen i ca 5-6 timer.
Pris: kr 1000 for BSBK medl / kr 1400,- for andre.
Instruktør: Anne Karin Daae

Kurset er åpent for alle, uansett rase eller blanding.

Prøver og konkurranser



Bronsemerkeprøve på Myrbø onsdag 17. oktober
Vi starter kl 18:00 på Myrbø Dyresenter onsdag 17. oktober.
Påmelding innen 10. oktober - til brukshund@bsbk.org
Pris: kr 70,- medl./ kr 100,- ikke medl.
Det blir en og en hund på banen under prøven.

Uoff. LP Klasse 1, 2 og 3 Det blir uoff. LP stevne onsdag 24. oktober på Stend
Start kl 18:00
Pris: kr 100,- for BSBK medl / kr 150,- for andre
Dommer: kommer tilbake til det

Klubbmesterskap i bruksgrener Lørdag 3. november blir det klubbmesterskap i rundering og spor etter NBF's sitt prøveprogram.(Forbehold om dato.)
Tid, sted og dommer kommer på nettet senere. Regelverk er til revidering og blir lagt ut så snart det er klart.

TROPEHAGEN ZOO - BERGEN STORSENTER

VI HAR DET BESTE UTVALGET TIL
KJÆLEDYRENE DINE!



Hva er Shoo!TAG ?

Shoo!TAG™ er en revolusjonerende, ikke-giftig, luktfri og en miljøvennlig måte å beskytte mennesker og dyr mot insekter slik som mygg og flått. Produktet danner en elektromagnetisk barriere mot skadedyr som vil vare opp til fire måneder. Shoo!TAG™ er utviklet i USA, opprinnelig til profesjonell bruk på kvegtarmer.



Shoo!TAG™ utnytter kraften av bio-energifeltet som omgir alle levende vesener, til å skape en frekvensbarriere som visse insekter reagerer på. Med dette menes det at brukerens eget energifelt motarbeider uønskede insekter ved hjelp av det elektromagnetiske feltet som er innkapslet i kortets magnetstriper. Bruk av produktet er ikke skadelig for elektriske enheter, neisen eller miljøet.



Shoo!TAG
Mot flått og mygg.
Til hund, katt, hest og mennesker.
Fra kr. 269,-

100 % fornøydgaranti eller pengene tilbake.
Se mer på www.shootag.no

Non-stop
dogwear.no



Nonstop Halsbånd Halvstrup Red og svart
40 cm. til 65 cm. (109387 til 98)
Pris fra kr. 198,-



Nonstop Dekken Aktiv
S til L. (158700 til 02)
Pris fra kr. 709,-



Nonstop Snesosokk
XXS til L - 2 stk.
(153641 til 45)
Pris kr. 135,-



Nonstop potesokk solid
S til L - 2 stk. (153630 til 32)
Pris kr. 169,-



Nonstop Hundeseng Multipose
S til L. (149834 til 36)
Pris fra kr. 999,-





Hundeskolen Avd. Bergen

arrangerer

KURS

Oppstart ca. hver 5.uke



Kursene holdes på Bygarasjen og Myrbø Dyresenter

For mer informasjon/påmelding

Ring **45 21 87 33** for en hyggelig hundepprat eller
send en E-post til bergen@oslo-hundeskole.no



Bruksgruppens sommeravslutning



Årets sommeravslutning ble holdt på Myrbø den 20. juni i strålendes solskinn.

Vi hygget oss med uhøytidelig konkurranse i en salig blanding av agility, lydighet og hundeløp der både to- og firbeinte fikk bein å gå på.

Etterpå var det grilling av medbrakt og avslapping. Det smakte med mat og drikke etter fysisk "anstrengelse" og lattermusklene fikk slappe av.

Takk for en hyggelig kveld!

Oppdretterguide

Denne spalten kan være til nytte for både oppdrettere og lesere som funderer på å skaffe seg en ny rase.

Spalten er kun for BSBK-medlemmer, og vi håper at flere kennelnavn vil komme på listen i neste nummer av Kobbelet.

Vil du være med, send informasjon om rase, kennelnavn, navn på oppdretter, e-mail-adresse til:

KOBBELET - BSBK
Boks 6 Sandsli, 5861 BERGEN,
kobbelet@bsbk.org



BEAGLE

BANDWAGON
Lille Wagtskjold
lille@bandwagonbeagles.net
Midtunvegen 1d, 5224 NESTTUN
Tlf.: 55 92 44 36

BEARDED COLLIE

T-BOB
Merete L. Nydal
menyd@online.no
Kalandsneset 14,
5229 KALANDSEIDET
Tlf.: 413 67 722

RETTVEST

Venke Eggøy
info@kennelrettvest.com
Mustadveien 21, 5363 ÅGOTNES
Tlf.: 472 95 980

WEST MEADOW

Olav Henrik Vik
olavvik@broadpark.no
Skipanesv 138, 5259 HJELLESTAD
Tlf.: 55 99 09 46

BORDER TERRIER

HØYSÆTLIA
Anita Høysæter
anita@jaktborder.no
Steinestøveien 94, 5131 NYBORG
Tlf: 924 62 401

BULLMASTIFF

R-AINBULL
Lill og Malvin Solberg
malvinsolberg@gmail.com
Markanaset 22, 5251 SØREID-
GREND
Tlf: 902 05 374

BULL TERRIER

KEYNOTE
Kari Aamodt
keynote@broadpark.no
Junosvei 10, 5173 LODDEFJORD
Tlf.: 55 26 84 05

CAIRN TERRIER

CAIRNDALE
Dagny Ann Dale og Atle Evensen
post@kennelcairndale.com
Hetlebakkveien 201 B,
5131 NYBORG
Tlf.: 55 18 53 36

JAKRILO

Janet K. Longberg
janetlon@bluezone.no
Haukelandsveien 48, 5096 BERGEN
Tlf.: 472 04 433

CAVALIER KING CHARLES

SPANIEL

VINSTI
Karin og Olav Oldervik
karin.oldervik@myhome.no
Oterdalen 74, 5914 ISDALSTØ
Tlf.: 56 35 06 11

CHIHUAHUA

GROSSERHEIMEN
Anne Hagebø
anhagebo@online.no
Breimyra 244, 5134 FLAKTVEIT
Tlf.: 55 39 09 85

COCKER SPANIEL

LOVE ACTUALLY
Elin Tengt
eliten@tele2.no
Haukedalsbotn 131, 5119 ULSET
Tlf.: 486 01 050

COLLIE LANGHÅRET

COLLIEANN
Ann-Kristin Mykkeltvedt
collicann@home.no
Hatleflåten, 5652 ÅRLAND
Tlf.: 56 58 87 65

MIDTUNSTIEN

Helga og Bjørn Dahle
Midtunbrekka 18 A, 5224 NESTTUN
Tlf.: 55 10 25 51

VARIO

Marianne Kalvenes
m.kalvenes@sencewave.com
Tunesveien 126, 5264 GARNES
Tlf.: 55 24 21 62

VESTTUN

Turid og Torbjørn Hitland
torb-hi@online.no
Espelandsveien 178
5258 BLOMSTERDALEN
Tlf.: 55 22 71 79

DACHSHUND ALLE TYPER OG HÅRLAG

LURVELEGG
Kjersti Grimstad
kkookk@online.no
Nedre Nøttveit 22, 5238 RÅDAL
Tlf.: 928 32 148

DACHSHUND LANGHÅR

PETLAN
Connie Petterson
connie.e.petterson@gmail.com
Foldnesvegen 220, 5353 STRAUME
Tlf.: 56 32 36 02

DALMATINER

CIVELDA
Kersti og Svein A. Hatlem
civelda@online.no
Nyhavnsvingen 8, 5035 BERGEN
Tlf.: 55 25 76 02

SHOSPOT

Shona Nedungadi
shona@kennel-shospot.com
Davanger,
5310 HAUGLANDSHELLA
Tlf.: 979 78 766

DOBERMAN

UNIQUESTAR
Alf Skaar og Siri Ann Farestvedt
uniquestar@c2i.net
Grønnestølsveien 33, 5073 BERGEN
Tlf.: 55 28 90 01

DOGO CANARIO

GUARDIA DE FUEGO
Erik Skjoldheim
skjeldatun@hotmail.com
Elvenesveien 52, 5223 NESTTUN
Tlf.: 998 55 756

DVERGSCHNAUZER SORT/SILVER

HJELLEUREN'S
Elsebeth Ellingsen
elsebeth.ellingsen@online.no
Hjelleveien 62 A, 5200 OS
Tlf: 56 57 63 69

ENG. SPRINGER SPANIEL

Marian Janet Nossen
kennel@merjano.no
Brendahaugen 1, 5652 Årland
Tlf.: 900 77 434

FINSK LAPPHUND

Ole-Håkon Sælen
hakon.saelen@veidekke.no
Mobergslie 76, 5200 Os
Tlf: 932 14 735

FRANSK BULLDOG

BOULE ADORÉE
Cecilie Schleer
cecilie.schleer@hjemme.no
Nesttunbrekka 66, 5221 NESTTUN
Tlf: 55 91 36 55

GOLDEN RETRIEVER

SEKRET-GARDEN
Laila Bratland
secret-g@online.no
Postboks 247 Nesttun,
5853 BERGEN
Tlf: 913 07 070

GRAND DANOIS

HIGHESTEEM
May-Britt Karlsen/ Thomas Sopp
may-bk@online.no
Dalsroaveien 19, 3158 ANDEBU
Tlf: 922 54 481

NORDIC GIANT

Lisbeth Sørflaten Høgmo
kjelis@tele2.no
Sollia 22, 5200 OS
Tlf: 40872587

VESTLED

Jorunn Mykland
joru-mi@online.no
Voreland, 4700 VENNESLA
Tlf: 918 48 495

GREYHOUND

WAG
Familien Aastvedt
arne.johan@aastvedt.com
Kalvatræet 22, 5106 ØVRE ERVIK
Tlf: 55 18 10 24

GRIFFON

GROSSERHEIMEN
Anne Hagebo
anhagebo@online.no
Breimyra 244, 5134 FLAKTVEIT
Tlf: 55 39 09 85

GROENENDAEL

ASKVIÓR
Vigdís og Nils Johannessen
njoh@broadpark.no
Åsliå 6, 5306 ERDAL
Tlf: 56 14 05 81

NADJARAH

Linda og Ronny Eliassen
ronny.eliassen@bkkfiber.no
Tetnesveien 130, 5114 TERTNES
Tlf: 55 18 30 60

HVIT GJETERHUND

WHITE VIKING
Katrine Bårtvedt
ge-baart@online.no
Borgavn 178, 5200 OS
Tlf: 56301958

IRISH SOFTCOATED WHEATEN TERRIER

TERRWEINS
Gro Weinholt Johannessen
terrweins@gmail.com
Rødvedtveien 9 B, 0955 OSLO
Tlf: 916 41 672

IRSK SETTER

Lina Gaudutiene
lgaudute@gmail.com
Løtveitneset 8
5151 STRAUMSGREND
Tlf: 998 84 421

IRSK ULVEHUND

BALLYGRAN
Anne Mette Mikkelsen
wolfhound@ballygran.com
Mons Slettens veg 21
5265 YTRE ARNA
Tlf: 55 24 78 15

O'MARKSBAY

Knut Olav Wille
knutowille@c2i.net
Ask, 3519 HØNEFOSS
Tlf: 22 10 81 50

KAUKASISK OVCHARKA

KEMOKA-K9
Kent Mohan Kathiravelu
Plutti69@hotmail.com
Hardangerveien 490, 5268 ESPE-
LAND
Tlf: 943 61 448

LABRADOR RETRIEVER

CIBORIA
Ina Bilberg og Freddy Bjørndal
As-iren@online.no
Kirkeveien 17
5072 BERGEN
Tlf: 55 28 49 18 / 413 20 893

GULLSTEINEN

Elin Dahl
elin@gullsteinen.net
Rekdalsveien 47
5151 STRAUMSGREND
Tlf: 55 12 12 53

SURPRISING'S

Eva og Anne Mjelde
ewmjelde@mtulink.com
Tyriveien 40
5104 EIDSVÅG I ÅSANE
Tlf: 55 95 15 04

LHASA APSO

SING-TUK
Gro Mandt
Øyjordslie 14, 5035 BERGEN
Tlf: 55 95 12 41

MELLOMPUDEL

LINNIECROFT
Linda Stoltz Olsvik
Vilhelm Bjerknes vei 80,
5081 BERGEN
Tlf: 55 28 78 88

MOPS

HIGHESTEEM
May-Britt Karlsen/ Thomas Sopp
may-bk@online.no
Dalsroaveien 19, 3158 ANDEBU
Tlf: 922 54 481

SUNDKJERRINGEN

Kjersti-Mari Sundkjer
pmartem@broadpark.no
Kråkenesdalen 120, 5152 BØNES
Tlf: 55 12 59 68

NEWFOUNDLANDSHUND

FERRYLAND
Irene og Jonny Donné
irene@ferryland.no
Hamreveien 65,
5229 KALANDSEIDET
Tlf: 55 12 66 99

NUFFEKOMPANIET

Wenche Solheimslied
wsolhei@online.no
Hedlo 41, 5353 STRAUME
Tlf: 56 33 17 77

RANSA

Egil Andreassen
egil.andreassen@smedvig.no
Lyngbøveien 64 A, 5163 LAKSEVÅG
Tlf: 55 34 37 91

TESSMIRA

Kirsten Stensund
post@tessmina.com
Vallalia 44, 5227 NESTTUN
Tlf: 55 10 43 43

NORFOLK TERRIER

RANSA
Egil Andreassen
egil.andreassen@smedvig.no
Lyngbøveien 64 A, 5163 LAKSEVÅG
Tlf: 55 34 37 91

OLD ENGLISH SHEEPDOG

AN KA WO
Anne Kari og Terje Wold
ankawo@gmail.com
Grimseidveien 484,
5259 HJELLESTAD
Tlf: 55 99 16 91

POMERANIAN

VESTVARDEN
Karen Vetaas
kennel@vestvarden.com
Storevarden 58,
5350 BRATTHOLMEN
Tlf: 56 33 13 95

PORTUGISISK VANNHUND

AQUA DE ZELANTE
Britt Elin Salt
b.salt@online.no
Bergveien 29, 5152 BØNES
Tlf: 481 18 845

RIESENSCHNAUZER

LA-POT-ARJA
Wenche Berntsen
kjbc4@online.no
Mabbursvegen 13, 5353 STRAUME
Tlf: 56 33 00 41

ROTTWEILER

VESTWEILER
Helene Strøm
helenstrom2@hotmail.com
Storåsen 31 A, 5132 NYBORG
Tlf.: 993 44 604

SCHÄFERHUND

BALDERGARD
Bjørn Tonheim
Hordnesveien 103, 5244 FANA
Tlf.: 55 13 02 21

RUSTØLS

Tom Stølen
tom_stolen@hotmail.com
Stativ 11, 5305 FLORVÅG
Tlf. 924 77 788

VESTVARDEN

Karen Vetaas
kennel@vestvarden.com
Storevarden 58,
5350 BRATTHOLMEN
Tlf.: 56 33 13 95

YLVAGÅRDEN

Anne Karin Daae
akdaae@online.no
Nipedsstien 34, 5164 LAKSEVÅG
Tlf.: 55 34 42 55

SCHNAUZER

KEYNOTE
Kari Aamodt
keynote@broadpark.no
Junosvei 10, 5173 LODDEFJORD
Tlf.: 55 26 84 05

SPORTY

Berit Iversen
Storevarden 62,
5350 BRATTHOLMEN
Tlf.: 56 32 05 22

SEALYHAM TERRIER

SEALY WEST
Vivi Waag
vivi@sealywest.net
Postboks 6 Sandsli, 5861 BERGEN
Tlf.: 55 22 92 00

SHETLAND SHEEPDOG

ASKVIÓR
Vigdís og Nils Johannessen
njohannessen@start.no
Åsliå 6, 5306 ERDAL
Tlf.: 56 14 05 81

SHIBA

ENERHAUGEN
Jorunn Kvalheim og Christen Lang
chr-lan@online.no
Sandviksveien 173, 5035 BERGEN
Tlf.: 909 81 295 / 909 68 848

SHIBATROLL

Gullborg og Eirik Knudsen og Birte Blomli
info@shibatroll.com
Østre Hopsvei 16, 5232 PARADIS
Tlf.: 928 59 411

SKOTSK HJORTEHUND

ST.FINNIAN
Ane Lid Lerheim
ane@lerheim.no
Trolldhaugveien 31, 5232 PARADIS
Tlf.: 55 91 17 50

SPANSK VANNHUND

ZOJOMA
Jorunn Gjøn
jorunn-g@fusi.no
Gjøn, 5640 EIKELANDSOSEN
Tlf.: 56 58 52 10

WHIPPET

WAG
Familien Aastvedt
arne.johan@aastvedt.com
Kalvatræet 22, 5106 ØVRE ERVIK
Tlf.: 55 18 10 24

AKTIV HUND



Hundeskole - Dagskole - Spesialdressur

Valpekurs • Unghundkurs • Privattimer

Er du motivert?

**Vi gir deg gode resultater kun etter få timer!
Info: www.aktivhund.no eller tlf. 930 68 283**

FOTOGRAF

Lars Jakob & Truls

LØTVEDT



Torget 13, III etg.

**brudepar - barnefoto - portrett
gruppefoto - rammeverksted - industri-/flyfoto**

LØTVEDT
TAR
BILDENE

Tlf. 5531 6688

digital produksjon - video/film - overføring fra film til video

Postboks 463 Sentrum, 5805 Bergen - fax 5532 9220

www.photo-film.no - e-post T13@lotvedt.com

Nye medlemmer

LINN KANESTRØM	5223 NESTTUN
ROLF REIDAR ANDERSEN	5142 FYLLINGSDALEN
ARNE SVENDSEN	5173 LODDEFJORD
KATHRINE B. GULLACHSEN	5254 SANDSLI
RICHARD GUTTORMSEN	5132 NYBORG
HEIDI JEANETTE ERIKSEN	5119 ULSET
RIKKE NOSS BANG	5243 FANA
BIRGITTE SOLRUD	5093 BERGEN
REIDUNN AASTVEIT	5114 TERTNES
YUSELA GJÆRINGEN	5235 RÅDAL
MARTINE GUTTORMSEN	5073 BERGEN
LIV-EDEL F. JÆGERSEN	5164 LAKSEVÅG
HANNE CHARLOTTE GUDIM	5258 BLOMSTERDALEN
ANNE LINE OPSETH	5144 FYLLINGSDALEN



Lill-Ann Morgan
Tlf. 994 88 022
post@hundeparadiset.no
www.hundeparadiset.no

Kurs

- valpekurs 9 - 15 uker
- valpekurs 4 - 6 mnd
- unghundkurs 6 - 12 mnd
- hverdagslydighet
- passeringkurs

Kost og helse

- kostveiledning
- Canine Kinaesthetics™
(Dog Body Care)

Adferdsproblemer

- konsultasjoner
- privattimer

* Pakketilbud

- valper • unghunder
- voksne • seniorer

Hovedkontor & treningssenter

Hanøy
Askøy Kommune
GPS: 60°27'196"N 005°05'594"E

Forhandler av Markus Mühle og Luposan
produkter.

Naturnært, kaldpresset hundefôr
(også glutenfritt fôr) og kosttilskudd.
Butikkutsal og netthandel.

Markus Mühle®

LUPO
SAN®



Butikk & konsulenttjenester

Statsm. Michelsensvei 62
Paradis
Bergen Kommune



BERGENS SELSKAPS- OG BRUKSHUNDKLUBB

POSTBOKS 6 - SANDSLI, 5861 BERGEN - TEL 55 13 05 00

<http://www.bsbk.org> e-post: bsbk@bsbk.org

HOVEDSTYRET 2012		Fast tel. / Mobil tel.
Leder:	Lille Wagtskjold	55 92 44 36 / 909 74 408
Nestleder:	Svein Lothe jr.	55 13 62 04 / 934 35 900
Kasserer:	Edgar Waag	55 22 92 00 / 922 44 500
Sekretær:	Jon Wagtskjold	55 92 44 36 / 908 61 265
Styremedlem:	Knut Alme	56 14 58 20 / 970 44 438
Repr. Utstillingsgruppen:	Vivi Waag	55 22 92 00 / 986 39 600
Repr. Brukshundgruppen:	Grethe Olsen	905 66 356
BRUKSHUNDGRUPPEN 2012		
Gruppeleder:	Grethe Olsen	905 66 356
Medlem:	Marit Brakstad Jæger	471 79 880
Medlem:	Hilde Brandt Røssevold	413 13 904
Medlem:	Anne Karin Daae	408 90 057
Medlem:	Gerd Orderud	481 92 255
UTSTILLINGSGRUPPEN 2012		
Gruppeleder:	Vivi Waag	55 22 92 00 / 986 39 600
Medlem:	Janet Longberg	55 29 65 86 / 472 94 433
Medlem:	Tone Berg Stiansen	55 13 06 88 / 934 67 877
Medlem:	Liv M. Aastvedt	55 18 10 24 / 995 65 072
Medlem:	Siren Næs	55 28 19 83 / 905 88 781
REVISJON 2012		
Medlem:	Elin Hjortland Løtvedt	55 22 89 00 / 481 76 787
Medlem:	Arne Johan Aastvedt	55 18 10 24 / 452 42 383
Varamedlem:	Merete L. Nydal	55 10 01 70 / 481 12 518
VALGKOMITE 2012		
Medlem:	Liv Aastvedt	55 18 10 24 / 995 65 072
Medlem:	Merete L. Nydal	55 10 01 70 / 481 12 518
Medlem:	Elin Dahl	55 12 12 53 / 414 05 417
KOBBELET 2012		
Redaktør:	Jon Wagtskjold	55 92 44 36 / 908 61 265

Medlemskontingent BSBK 2012		BSBKs bankforbindelse	
Medlem	kr 340,-	BSBKs driftskonto:	9521 66 45740
Familiemedlem	kr 50,-	Bruksgruppen:	9521 66 45627

Obs: Medlemskontingent kan kun betales ved tilsendt giro fra Norsk Kennel Klub sin Medlemsservice, eller fra «Min side» på www.nkk.no

buddy®

- for alle dyrevenner



Vi har alt du trenger til hunden din:

kvalitetsfôr, førsåler, senger, bur, bånd, seler, refleksvester, dekken, leker, godteri og godbitholdere, bøker, børster, shampo med mer.

Trenger du råd og veiledning hjelper vi deg gjerne!

Velg en buddy butikk når du skal handle til hunden din!

Zookjeden buddy - utvalg, kvalitet og gode råd!

Arken Zoo
Arken Senter
Ulset
Tlf: 55188480

Troyas Zoo Senter AS
Sarfor Storsenter
Straume
Tlf: 56332083

Vestikanten Zoo AS
Vestikanten Senter
Loddefjord
Tlf: 55931040

B

NORGE P.P. PORTO BETALT

RETURADRESSE:
BSBK
Postboks 6 Sandsli, 5861 Bergen

Fjellanger Hundeskole AS

HUNDEPENJONATET

- Ligger på Lysekloster ca 25 min. kjøring fra Bergen sentrum
- Kvalifisert personell
- Moderne lokaler
- Gode rutiner
- Landlige omgivelser
- Hundens velferd i fokus

HUNDESKOLEN

- Valpekurs
- Grunnkurs
- Hverdagslydighetskurs
- Individuelle timer
- Kurs & Seminarer
- Innendørs kurslokaler
- Kvalifiserte instruktører
- Positive metoder

FJELLANGERHALLEN

- Treningshall med 800 kvm kunstgress samt
- Utendørs bane
- Lydighet
- Agility
- Utstilling
- Arrangementer
- Utleie

